اعتماد
احزاب
siasat@etemadnewspaper.ir

«اعتماد» از مهم‌ترین تحولات گروه‌های سیاسی گزارش می‌دهد

اتحاد اصلاح‌طلبان «چه کنم»های اصولگرایان

نظر خودتان را در مورد این مطلب برایمان پیامک کنید اعتماد ۳۰۰۰۴۷۵۳

گروه احزاب | «ساختار سیاسی ایران مبتنی بر فعالیت احزاب نیست، احزاب در ایران رشد نکرده یا ناقص متولد شده‌اند»؛ جملاتی از این دست سخنان نخستین تمام کسانی است که در ایران می‌خواهند شرایط احزاب را تحلیل کنند. با این حال همین احزاب فعلی هم در سپهر سیاسی ایران نقش و اثرگذاری خود را دارند. گروه احزاب روزنامه اعتماد در نظر دارد آخرین روز هفته را با مروری بر مواضع و جهت‌گیری‌های مهم احزاب و فعالان سیاسی کارنامه سیاسی یک هفته‌ای آنان را منتشر کند. فعالیت‌های احزاب سیاسی در ایران طی ماه‌های گذشته شتاب بیشتری به خود گرفته و آنها اعم از اصولگرا و اصلاح‌طلب درصدد نقش‌آفرینی جدی در فرآیند انتخابات مجلس هستند. از این منظر رصد فعالیت‌های احزاب اصلاح‌طلب و اصولگرا می‌تواند نقشه راه آنها برای انتخابات مجلس را نمایان کند. از سوی دیگر این کارنامه وضعیت انسجام و انشقاق دو جریان اصلی کشور در فاصله هفت ماه مانده به دهمین دوره انتخابات مجلس شورای اسلامی نمای کلی از رقابت‌های سیاسی را نیز نشان می‌دهد. احزاب ایرانی هفت ماه پرتلاش برای انتخابات را پیش‌رو خواهند داشت تا بتوانند اکثریت کرسی‌های بهارستان را در اختیار بگیرند.

دیدارهای سیاسی و کمیته‌های استانی کارگزاران

حزب کارگزاران سازندگی هفته جاری را با یک اتفاق مهم به اتمام رساند. آنها در این هفته به دیدار رییس دولت اصلاحات رفتند تا با او در خصوص مسائل سیاسی جاری و انتخابات پیش رو گفت‌وگو کنند. محمد قوچانی، عضو شورای مرکزی حزب کارگزاران محور این جلسه را تبادل نظر درباره نوسازی حزب کارگزاران عنوان کرد. همچنین دبیرکل حزب کارگزاران سازندگی از راه‌اندازی کمیته‌های استانی این حزب برای انتخابات مجلس دهم خبر داد. غلامحسین کرباسچی اظهار کرد: گردهمایی خوبی برگزار شد و نتایج قابل قبولی از این جلسه به دست آمد و قرار بر این شد تا فعالیت‌های خود را در ماه‌های آتی افزایش دهیم و امیدواریم بتوانیم با ساماندهی نیروهای لازم در همه استان‌ها و تشکیل کمیته‌های انتخاباتی استانی، وضعیت بهتری پیدا کنیم و برای انتخابات مجلس آتی آماده شویم. کرباسچی با بیان اینکه برای انتخابات مجلس دهم، تمامی احزاب اصلاح‌طلب در کنار یکدیگر و با هماهنگی کامل برنامه‌های‌شان را پیش خواهند برد، گفت: حزب کارگزاران از سایر احزاب اصلاح‌طلب جدا نیست و قرار است ما نیز برای پیشبرد برنامه‌های انتخاباتی‌مان با مجموعه احزاب و تشکل‌های دیگر اصلاح‌طلب در هماهنگی کامل باشیم و ان شاءالله تحت یک ائتلاف به انتخابات مجلس دهم وارد شویم. وی همچنین به برگزاری نخستین کنگره سراسری حزب اتحاد ملت ایران اسلامی اشاره کرد و گفت: حزب اتحاد ملت کنگره خوبی را برگزار کرد و امیدوارم که در آینده احزاب اصلاح‌طلب بتوانند با تدبیر و با بهره‌گیری از خرد جمعی، فعالیت‌های خود را پیگیری کنند و حزب اتحاد ملت نیز در مجموعه احزاب اصلاح‌طلب، تاثیرگذار ظاهر شود. کرباسچی با تاکید بر اینکه فضا برای فعالیت احزاب نسبت به دوره گذشته بهتر شده است، اما هنوز با حالت ایده‌آل فاصله داریم، عنوان کرد: وجود احزاب و فعال بودن آنها در عرصه سیاست داخلی کشور یکی از الزامات دموکراتیک بودن حکومت است و در حال حاضر نیز فضا نسبت به گذشته برای فعالیت احزاب بهتر شده است.

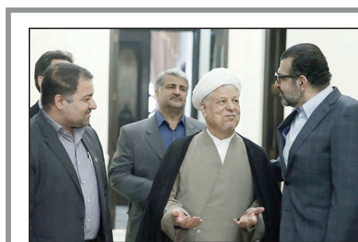

مخالفت ندایی‌ها با استعفای خرازی؛ دیدار با هاشمی

حزب ندا پس از حاشیه‌های گسترده‌ای که هفته قبل برایش به وجود آمد بالاخره در جلسه شورای مرکزی با استعفای سید صادق خرازی، از ریاست این شورا مخالفت کرد تا او همچنان روی صندلی ریاست شورای مرکزی بنشیند.

با این حال ندایی‌ها هفته جاری را همچنان پر خبر دنبال کردند. آنها در هفته‌ای که گذشت با آیت‌الله هاشمی‌رفسنجانی، رییس مجمع تشخیص مصلحت دیدار و گفت‌وگو کردند. در این دیدار آیت‌الله هاشمی‌رفسنجانی، به اختلافات داخلی بعضی از گروه‌ها در کشور اشاره کرد و گفت: اگر چه اصلاح‌طلب و اصولگرا یک نام است و اختلافات آنان باید در سلیقه و شیوه‌های اداره جامعه باشد، اما متاسفانه شاهدیم که بعضی‌ها اختلافات را به اصول رساندند و حرف‌های برخاسته از کینه می‌زنند. رییس مجمع تشخیص مصلحت نظام با بیان این نکته که هیچ اصولگرای راستینی نمی‌تواند اصلاح‌طلب نباشد و هیچ اصلاح‌طلب حقیقت‌جویی نمی‌تواند اصولگرا نباشد، گفت: کسانی که بویی از انقلاب نبرده بودند و مبارزه را به دلیل سختی‌های آن حرام می‌دانستند، امروز مدعی‌اند و وقتی از آنان می‌پرسند که چرا از مبارزه بریدید و آن را حرام می‌دانستید؟ یا چرا به دعوت بازگشت به مبارزه، پاسخ منفی دادید؟ به دروغ توجیه می‌کنند برای همکاری با منافقان دعوت شده بودیم، در حالی که در آن سال‌ها، سازمان منافقین اصلا شکل نگرفته بود و آنها فقط درصدد توجیه عافیت‌طلبی خود هستند غافل از اینکه مردم، هوشیارتر از تصورات آنها هستند. وی با تاکید بر سوابق دکتر صادق خرازی در انقلاب و به ویژه در وزارت امور خارجه اشاره کرد و با تاکید مجدد بر پرهیز از تفرقه‌افکنی گفت: در همه شرایط مخصوصا در این زمان که دوست و دشمن به ایران چشم دوخته‌اند تا ببینند آینده حضور جمهوری اسلامی در فضای بین‌المللی و همچنین تاثیرگذاری‌اش بر کشورهای منطقه چگونه است، دلسرد کردن نیروهای انقلاب، کاری نابخشودنی و دامن زدن به اختلافات گناهی بس بزرگ است.

دفاع وزیر کشور از حزب اتحاد

حزب اتحاد ملت ایران اسلامی که نیامده محل بحث و دعوای اصولگرایان با دولت روحانی شده در هفته جاری شاهد اتفاقات مهمی بود. روز دوشنبه علی شکوری‌راد پس از برگزاری یک نشست خبری برای حضور در دادسرای شهید مقدس راهی اوین شد. او که این احضاریه را قبلا دریافت کرده بود پس از تامین قرار کفالت با اجازه بازپرس از دادسرای اوین خارج شد. شکوری‌راد در نشست خبری خود گفت: میثاق ما قانون اساسی است. این قانون برای ما تعیین تکلیف می‌کند که چگونه تعامل کنیم. خود را پاسدار ارکان قانون اساسی می‌دانیم و رویکرد ما رویکرد تعاملی سازنده با همه ارکان نظام است. با برخی افراد در ارکان نظام اختلاف داریم اما ارکان را به رسمیت می‌شناسیم و با هیچ کدام چالش نداریم. حزب اتحاد ملت ایران یک ظرفیت جدید برای نیروهای سیاسی است. ما با تقاضاهای بی‌شمار برای پیوستن به حزب اتحاد ملت مواجه هستیم. در انتخابات در چارچوب مجموعه کلی اصلاح‌طلبان حرکت می‌کنیم.

شکوری در این نشست خبری با اشاره به اینکه اتحاد ملت ایران یک فرصت است و نه یک تهدید اظهار کرد: رقبا می‌خواهند با هجمه به اتحاد دستگاه‌هایی که مسوولیت دارند در مقابل دادن مجوز به حزب را هراسناک کنند. سیاست درستی نیست که رقبا به جای استدلال‌های سیاسی با انگ زدن و تهمت زدن و فضاسازی بخواهند رقبا را از صحنه به در کنند.

با این حال فشار رسانه‌ای و تبلیغاتی علیه این حزب تازه‌تاسیس باعث شد تا وزیر کشور و معاون سیاسی وی در برابر تبلیغات منفی موضع‌گیری کنند. عبدالرضا رحمانی‌فضلی در برنامه نگاه یک که از سیمای جمهوری اسلامی پخش می‌شد در دفاع از «اتحاد» گفت که اگر یک حزب در گذشته منحل شده این اتفاق دلیلی برای عدم صلاحیت اعضای آن حزب برای فعالیت سیاسی نیست.

البته این سخنان وزیر کشور آتش تند اصولگرایان علیه اتحاد را هنوز خاموش نکرده و آنها همچنان خط رسانه‌ای خود را در پیش گرفته‌اند.

نگاه حزب اسلامی کار به شورای نگهبان

حسین کمالی، دبیرکل حزب اسلامی کار، این روزها در حال آماده کردن حزب متبوعش برای انتخابات مجلس است، انتخاباتی که چند ماه بیشتر تا برگزاری آن نمانده و به گفته برخی تحلیلگران، با توجه به تغییرات در آرایش سیاسی نیروها و جناح‌های مختلف، از اهمیت ویژه‌ای برخوردار است. به همین بهانه گفت‌وگویی با او داشتیم تا از نقش احزاب در انتخابات اسفندماه صحبت کنیم هر چند در این گفت‌وگو به مباحثی چون عملکرد دولت نیز پرداخته شد. با این حال کمالی معتقد است فارغ از آنکه چه جناحی پیروز انتخابات شود، باید به سمت تغییر ساز و کار انتخابات برویم، ساز و کاری که به گفته او، نقش شورای نگهبان در آن باید اصلاح شود. او در این هفته طی گفت‌وگویی در خصوص نقش شورای نگهبان در انتخابات اعلام کرد: بیایند اساس را بگذارند بر اینکه کسانی که از لحاظ قانونی توسط دادگاه صالح از شرکت در انتخابات منع شدند، منع بشوند و کسانی که نشدند، بتوانند در انتخابات حضور پیدا کنند؛ یعنی گزارش ضابطان دادگستری نمی‌تواند جایگزین حکم دادگاه بشود و بعد هم احراز، عدم احراز و بحث‌های این گونه‌ای شاید کار را سخت بکند. برای امر انتخابات شورای نگهبان این را حق قانونی خودش می‌داند اما قانونی که مجلس تصویب کرده و شورای نگهبان به نظر من برخلاف فلسفه کلی که در فلسفه وجودی او در قانون اساسی در نظر گرفته شده به یک نوعی ممیزی دست می‌زند که بهتر است در جایگاه خودش که جایگاه پدری است قرار بگیرد و جلوگیری کند از تعدی قوه مجریه نسبت به کسانی که می‌خواهند کاندیدا بشوند، حالا می‌خواهد چپ باشد یا راست، اصولگرا، اصلاح‌طلب یا میانه باشد فرقی نمی‌کند؛ یعنی در حقیقت حافظ حقوق مردم باشد. کمالی درباره وضعیت اصولگرایان هم گفت: امیدوارم اینها با هم متحد بشوند یک برنامه جامع و کامل برای اداره جامعه بدهند و اگر مردم به برنامه آنها رای دادند ماها موظف بشویم که از آنها و برنامه‌های‌شان در پیشبرد کارهای‌شان حمایت بکنیم. آنها هم اگر اصلاح‌طلبان برنامه‌ای را ارایه دادند و این برنامه مورد اقبال عمومی قرار گرفت خودشان را موظف به همکاری و حمایت از دولت کنند.

سفرهای استانی رییس شورای هماهنگی جبهه اصلاحات

شورای هماهنگی جبهه اصلاحات به ریاست محمدعلی غریبانی، در حال انجام فعالیت‌های مقدماتی برای انتخابات مجلس است. این شورا در کنار شورای مشورتی سیدمحمد خاتمی و شورای راهبردی انتخابات سه‌گانه اصلاح‌طلبان برای انتخابات را تشکیل می‌دهند. رییس شورای هماهنگی جبهه اصلاحات گفت: در حال سفر استان به استان هستم تا نظارتی بر برنامه‌های اصلاح‌طلبان در استان‌ها داشته باشم. محمدعلی غریبانی، رییس دوره شورای هماهنگی جبهه اصلاحات در گفت‌وگو با فارس، در مورد آخرین تصمیمات و مصوبات این تشکل سیاسی اظهار داشت: کمیته انتخابات شورای هماهنگی جبهه اصلاحات دیروز جلسه برگزار کرده و مصوباتی را داشته است. وی با بیان اینکه در حال تدوین برنامه‌های شورای هماهنگی اصلاح‌طلبان در استان‌ها هستیم، گفت: بنده نیز در حال سفر استان به استان هستم تا نظارتی بر برنامه‌های اصلاح‌طلبان در استان‌ها داشته باشم. برخی منابع خبری طی این هفته گزارش دادند رییس شورای هماهنگی جبهه اصلاحات به همدان سفر می‌کند. گویا این سفر برای بررسی برنامه اصلاح‌طلبان استان انجام خواهد شد. گفتنی است بررسی استان به استان و نظارت بر برنامه‌های اصلاح‌طلبان استان‌ها در دستور کار شورای هماهنگی جبهه اصلاحات قرار گرفته است. در عین حال احزاب عضو شورای هماهنگی نیز برای هماهنگی شعب استانی خود به‌شدت مشغول انجام فعالیت هستند تا در فرآیند انتخاب نهایی کاندیداهای حوزه‌های انتخابیه نقش بیشتری داشته باشند. در همین راستا «میرزابابا مطهری‌نژاد» سخنگوی حزب مردم‌سالاری با اشاره به آخرین فعالیت‌های تشکل متبوعش اظهار داشت: اردوی تابستانی حزب مردم‌سالاری، پنجشنبه و جمعه هفته گذشته (۵ و ۶ شهریورماه) با حضور دبیران استانی حزب در شهر گرگان برگزار شد. وی افزود: در این اردو ستادهای انتخاباتی حزب در ۱۸۰ شهر راه‌اندازی شد. مطهری‌نژاد ادامه داد: مسوولان ستادهای انتخاباتی موظفند تا افراد همراه با تفکر حزب و با احتمال رای‌آوری بالا را شناسایی کنند تا از این طریق، لیست انتخاباتی پیشنهادی خود را به شورای هماهنگی جبهه اصلاحات ارایه کنیم. سخنگوی حزب مردم‌سالاری خاطرنشان کرد: در جلسه شورای مرکزی که مهرماه برگزار می‌شود، مسوول کل انتخابات حزب منصوب خواهد شد.

انتخابات و چهره‌های موثر اصلاحات

چهره‌های شناخته شده اصلاحات در هفته‌ای که گذشت اظهار نظرهای سیاسی خود را معطوف به انتخابات مجلس کردند و بیشتر در این باره با رسانه‌ها به گفت‌وگو پرداختند. محمدرضا عارف، برجسته‌ترین چهره این جریان در رسانه‌ها این هفته طی گفت‌وگویی اظهار کرد: فکر می‌کنم پایگاه اجتماعی اصلاحات وضعیت خوبی دارد و امیدواریم با برخی اقدامات درون تشکیلاتی بتوانیم پایگاه واقعی خود را در جامعه پیدا کنیم که طبیعتا وقتی پایگاه ما بالاتر رود، پایگاه رقیب پایین‌تر می‌آید. ما تلاش می‌کنیم. رقیب هم تلاش می‌کند و همین ارزشمند است. من به رقابت سالم و جدی بدون سوءاستفاده از اهرم‌های قدرت اعتقاد دارم. اجازه بدهیم همه‌چیز طبق قانون پیش برود. اگر در یک نهاد قانونی ذی‌ربط مسوولیت داریم، از آن برای حذف رقیب استفاده نکنیم. این را خلاف اخلاق و ارزش‌های انقلاب می‌دانیم. در صحنه بیاییم و بگوییم مردم ما این نظر را داریم، آنها هم آن نظر را دارند. طبیعتا در تاکتیک‌ها اختلاف‌نظر است، من به اختلاف نظرها اصالت می‌دهم و چیز بدی هم نیست. بپذیریم که حرف آخر را مردم می‌زنند. محمدرضا خاتمی دیگر چهره موثر جریان اصلاحات نیز در خصوص انتخابات گفت: امام می‌گویند «مردم ولی‌نعمت مسوولان هستند»، «میزان رای ملت است»، اینها یعنی اینکه انتخابات برگزار می‌کنیم تا بفهمیم مردم چه می‌خواهند، وقتی مردم یک چیزی را خواستند آن باید حاکم باشد، نه اینکه من بگویم چون من در حکومت قبل از شما بودم، مردم بی‌خود گفتند، شما هم بی‌خود نماینده شدید، نمی‌گذارم این کار را کنید، دعوا راه بیندازیم، کارهای دیگر کنیم. در مقابل چنین طرز فکری، اگر نماینده ملت عقب بنشیند و بگوید شما راست می‌گویید ما کارهای‌مان را پیگیری نمی‌کنیم به نظر من، خیانت به آرای ملت است. سال ۸۴ به هر دلیلی آقای احمدی‌نژاد انتخاب شد، نخستین کاری که کردیم گفتیم آقای احمدی‌نژاد نماینده مردم است، باید به او اجازه دهیم برنامه‌هایی که گفته پیش ببرد. انتقاد می‌کردیم و می‌گفتیم این برنامه‌ها مخرب است.

یکتا حزب نیست، ضرغامی کاندیدای ریاست جمهوری

جبهه یکتا که پر قدرت خود را در عرصه سیاسی اصولگرایان بروز داد و در همایش سراسری‌اش از دبیرکل جامعه روحانیت دعوت به عمل آورد، پس از اعلام غیرقانونی بودن توسط وزارت کشور از حجم فعالیت‌های آشکار خود کاسته است.

سیدمحمدرضا میرتاج‌الدینی، معاون احمدی‌نژاد در دولت دهم در رابطه با اعلام موجودیت حزب یکتا و نقش خود در این حزب گفت: با توجه به اینکه مجوزی برای این حزب صادر نشده نمی‌توان نام آن را حزب گذاشت و بیشتر در قالب یک مجموعه سیاسی عمل می‌کند و اعضای آن را دولت نهم و دهم تشکیل می‌دهند.

وی با اشاره به اینکه عضویتی در این حزب ندارد، گفت: من حتی عضو موسسین این حزب هم نیستم و هیچگونه رابطه تشکیلاتی با این حزب ندارم، بنابراین در رابطه با عملکرد این حزب باید با سخنگو یا دبیر آنها صحبت کنید.

وی همچنین اضافه کرد که این حزب علی‌القاعده اصولگرا است و با این تفکر به دنبال اهداف خود است.

نماینده اسبق مجلس شورای اسلامی در رابطه با بازگشایی سفارت انگلیس گفت: اینکه سفارتی باز یا بسته شود باید شورای امنیت ملی و وزارت امور خارجه در این رابطه تحقیق کند تا تصمیم نهایی گرفته شود. جای پای سفارت انگلیس همیشه در مسائل و اتفاقات ناگوار سیاسی بوده و مردم خاطره خوشی از تاریخ و دخالت‌های این دولت در مسائل ایران ندارند.

وی در بخش پایانی اظهارات خود در رابطه با اهداف و برنامه‌های خود راجع به انتخابات آتی بیان کرد: هدف ما اتحاد و انسجام بین طیف اصولگرایی در کل کشور است. این انتخابات، انتخابات سرنوشت‌سازی است و توام با رقابت زیاد خواهد بود چرا که بعد از چند دوره که اصولگرایان پیروز میدان بودند جریان اصلاح‌طلب به دنبال این هستند که با قوای بیشتری مجلس را تصاحب کنند. میرتاج‌الدینی درباره دلایل پذیرش شکست در انتخابات ۹۲ توسط اصولگرایان گفت: اختلاف درون گروهی باعث این اتفاق شد و اصلاحات را رقیب اصلی به حساب نیاوردند و منجر به شکست اصولگرایان شد.

مشاور رییس سازمان صدا و سیما در حوزه امور مجلس در دوره ضرغامی در پایان در پاسخ به این سوال که آیا رییس سابق صدا و سیما در انتخابات مجلس شرکت می‌کند یا خیر، اظهار داشت: آقای ضرغامی برای انتخابات مجلس شرکت نخواهد کرد ولی برای همگرایی و اتحاد بین اصولگرایان تلاش خواهند کرد. شاید آقای ضرغامی نماینده‌ای باشد از طیف اصولگرایان در انتخابات ریاست‌جمهوری آتی، چون چهره‌ای محبوب، فکور و سیاسی در سطح بالا هستند.

نقش موتلفه در انسجام اصولگرایان

پنجشنبه گذشته محمد نبی حبیبی، دبیرکل حزب موتلفه اسلامی که در اجلاس سراسری دبیران استانی سه تشکل جبهه پایداری انقلاب اسلامی، جمعیت ایثارگران انقلاب اسلامی و حزب موتلفه اسلامی اهم سخنان خود را به ضرورت وحدت اصولگرایان اختصاص داده بود، گفت: سه تشکل تعهد داده‌اند که نه تنها فهرست جداگانه نخواهند داد بلکه روی افراد اختلافی اصرار نورزند. ما خودمان را قطب عالم امکان نمی‌دانیم و این‌طور نیست که دیگران بیایند و به ما بپیوندند. این سم مهلک است. اصولگرایان هیچ کدام خود را قطب اصلی نمی‌دانند.

به گفته لطف‌الله فروزنده، قائم مقام دبیرکل جمعیت ایثارگران بیش از ۴۰ جلسه مشترک میان سه تشکل جمعیت ایثارگران انقلاب اسلامی، جبهه پایداری انقلاب اسلامی و حزب موتلفه اسلامی برگزار شده است تا زمینه وحدت اصولگرایان بیش از گذشته آماده شود. تلاش اصولگرایان برای وحدت به تشکیل شورای هماهنگی اصولگرایان در فاصله شش ماه باقیمانده تا انتخابات مجلس منجر شد. حمیدرضا ترقی، عضو شورای مرکزی حزب موتلفه درباره جزییات تشکیل شورای هماهنگی اصولگرایان و آخرین وضعیت ائتلاف و وحدت اصولگرایی گفت: قبلا شورای همگرایی با محوریت آقای تقوی تشکیل شده است که بیشتر کارکرد آن وحدت گفتمانی و غیر انتخاباتی بود.

وی ادامه داد: اما شورای هماهنگی با کارکرد انتخاباتی آغاز به کار کند که اگر این شورا تشکیل شود وظیفه‌اش این است که چتر انتخاباتی اصولگرایی را گسترده‌تر کند که بتوانند همه تشکل‌ها و احزاب اصولگرا در آن شورا نماینده داشته باشند و نظرات خودشان را در مورد پیگیری نهایی لیست انتخاباتی ارایه دهند. شورای هماهنگی اصولگرایی و شورای همگرایی جدا از هم عمل خواهند کرد؛ شورای همگرایی یک شورای دایمی برای ایجاد همگرایی گفتمانی بین اصولگرایان است اما شورای هماهنگی کارکرد مقطعی برای رسیدن به وحدت نظر انتخابات دارد. این درحالی است که سمت و سوی برخی اظهارات سیاسی حزب موتلفه مربوط به شورای نگهبان بود. اسدالله بادامچیان، عضو شورای مرکزی این حزب در گفت و گو. با میزان اظهار کرد: افرادی که شورای نگهبان را زیر سوال می‌برند یا اغراض جناحی دارند یا قانون را نفهمیده‌اند. وی افزود: از آنجایی که نمایندگان مجلس در منصب و جایگاه بااهمیتی قرار دارند، بنابراین ضرورت نظارت بر فرآیند انتخابات مجلس و احراز صلاحیت کاندیداها توسط نهاد عالی شورای نگهبان، یک ضرورت انکارناپذیر است.

حمایت دبیرکل جبهه پیروان از آیت‌الله مصباح

محمدرضا باهنر، دبیرکل جبهه پیروان خط امام و رهبری تا همین یکی دو ماه قبل بر سر راهبرد انتخاباتی صالح مقبول و اصلح نامقبول چندباری اقدام به نقد دیدگاه آیت‌الله مصباح‌یزدی کرد. باهنر بر خلاف پدر معنوی جبهه پایداری معتقد بود که اصولگرایان باید کاندیداهایی را برای انتخابات مجلس انتخاب کنند که در میان توده‌های اجتماعی رای داشتند. این اعتقاد باهنر دقیقا عکس خواست و نظر آیت‌الله مصباح‌یزدی است. آیت‌الله مصباح بارها بر این مساله پافشاری کرده که تکلیف اصولگرایان انتخاب اصلح نامقبول به جای صالح مقبول است. پس از اینکه چندباری باهنر با این دیدگاه آیت‌الله مصباح مخالفت کرد حالا به نظر می‌آید که اتفاقات دیگری در جناح راست در شرف تکوین است. اتفاقاتی که با تثبیت شدن موقعیت آیت‌الله مصباح به عنوان یکی از سه ضلع رهبری ائتلاف جناح راست آغاز شده است. همین بود که طی هفته جاری باهنر در مقام دبیرکل جبهه پیروان جدای از رایزنی‌هایش برای راه‌اندازی شورای هماهنگی اصولگرایان طی اظهاراتی اعلام کرد که تلاش دارد تا نظر آیت‌الله مصباح‌یزدی برای ائتلاف اصولگرایان را تامین کند. باهنر با بیان اینکه طرح‌های گوناگونی از قبیل ۱۰+۵ یا ۱۲+۶ مطرح می‌شود زیاد اهمیت ندارد، گفته است: ما به دنبال مجموعه‌ای هستیم تا مجموعه‌ای از روحانیت در یک تشکلی میزبان باشد و افراد اصولگرا را دور خود جمع کند. وی ادامه داد: اینکه حال می‌گویند ۱۰+۵ یعنی حضور ۵ نفر از جامعتین و ۱۰ نفر از احزاب فعال اصولگرای کشور برای تامین نظر آیت‌الله مصباح‌یزدی بوده است. ما به دنبال آن هستیم که همه اصولگرایان زیرنظر سازوکاری به نام شورای هماهنگی جمع شوند و کار خود را دنبال کنند. دبیرکل جبهه پیروان خط امام (ره) و رهبری همچنین درباره اعلام آمادگی «مداحان» برای انتشار لیست انتخاباتی گفت: از اینکه مداحان اعلام آمادگی کرده‌اند تا در انتخابات مجلس شورای اسلامی شرکت کنند ما استقبال می‌کنیم. امروز همه کسانی که ظرفیت سیاسی، اجتماعی و فرهنگی دارند باید برای انتخابات فعال شوند اما اینکه کدام موثرترند بر اساس وزن آنها مشخص می‌شود. ما نمی‌خواهیم امروز وزن‌کشی کنیم. وی در پاسخ به این سوال که استفاده مداحان از تریبون خود در هیات‌ها آیا جرم تلقی می‌شود؟ افزود: در قانون اساسی داریم که تمام کاندیداهای مجلس شورای اسلامی می‌توانند از تمام تریبون‌ها چه در مساجد باشد چه در اماکن وابسته به وزارت ارشاد یا نهادهای دیگر استفاده کنند اما توصیه ما به همه عزیزان این است که از امکانات و تریبون‌ها به صورت عادلانه استفاده کنند.

دوستان قالیباف در اندیشه مجلس

جمعیت پیشرفت و عدالت ایران اسلامی که در هفته‌های گذشته با خروج برخی چهره‌های موثر نظیر سردار طلایی با بحران مواجه شده بود، در هفته‌ای که گذشت نشستی مطبوعاتی برگزار کرد تا نشان دهد این حزب هنوز محل رفت و آمد و فعالیت نزدیکان قالیباف، شهردار تهران است. دبیرکل جمعیت پیشرفت و عدالت ایران اسلامی در این نشست خبری با بیان اینکه اولویت ما ورود به انتخابات دهم مجلس نیست، گفت: از مشورت‌های قالیباف به خصوص در مسائل انتخاباتی استفاده می‌کنیم. حسین قربانزاده با بیان اینکه این جمعیت از سال ۸۷ مجوز فعالیت گرفت و در همان سال مجمع عمومی را برگزار و شورای مرکزی خود را انتخاب کرد، گفت: در آن دوره به دلیل برخی حواشی سیاسی، فعالیت مستقیم کمتر داشتیم و بیشتر به فعالیت‌های ستادی و انتخاباتی پرداختیم. وی افزود: بعد از حوادث سال ۸۸ و آرام شدن فضای سیاسی کشور، فرصت مناسبی برای بازآرایی جمعیت و انتخاب مجدد شورای مرکزی و تشکیل مجمع عمومی پیدا کردیم. در نهایت طی تیرماه گذشته، مجمع عمومی برگزار و متعاقب آن دبیرکل جمعیت انتخاب شد. قربانزاده تاکید کرد: از همان سال ۸۷ به دلیل قرابت گفتمانی با محمدباقر قالیباف، در انتخابات‌های مختلف از وی حمایت کردیم، اما هدف ما عمومیت دادن گفتمان کارآمدی نظام جمهوری اسلامی در دهه‌های سوم و چهارم انقلاب اسلامی است. وی در پاسخ به سوالی در خصوص چگونگی ورود جمعیت پیشرفت عدالت ایران اسلامی به انتخابات دهم مجلس شورای اسلامی گفت: ما در جمعیت، محور فعالیت‌های خود را به صورت جریانی تعریف و همواره سعی کردیم از فضای موسمی و تکیه بر ائتلاف‌های زودگذر پرهیز کنیم. بنابراین ما برای انتخابات مجلس دور هم جمع نشده‌ایم. دبیرکل جمعیت پیشرفت و عدالت ایران اسلامی تصریح کرد: اعضای جمعیت، اهداف بلندتری دارند که همان موضوع گفتمان است. انتخابات مجلس برای این است که یک مجموعه‌ای به قدرت دست پیدا کند و البته این موضوع برای ما مهم است، اما اولویت فعالیت‌های‌مان را قرار نیست به انتخابات معطوف کنیم. قربانزاده خاطرنشان کرد: اولویت ما شبکه‌سازی در کشور است و در مورد انتخابات مجلس نیز بر همین اساس رویکردهای خود را تعقیب می‌کنیم. وی با تاکید بر اینکه برای ورود به انتخابات تاکنون با هیچ مجموعه‌ای و حزبی رایزنی انجام نداده‌ایم، تصریح کرد: دفتر سیاسی جمعیت هنوز به ابلاغیه و تصمیمی در خصوص ورود به انتخابات دست نیافته است.

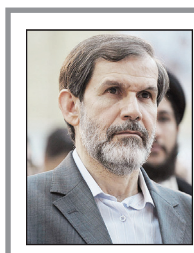

قول جبهه پایداری به اصولگرایان

جبهه پایداری بالاخره پس از ده‌ها نشست مشترک متعهد شد فهرست جداگانه‌ای برای انتخابات مجلس شورای اسلامی منتشر نکند. در این هفته اظهارات مرتضی آقاتهرانی، دبیرکل این جریان اصولگرا منتشر شد. او در اجلاس سراسری دبیران این حزب به همراه موتلفه و ایثارگران با تاکید بر وحدت اصولگرایان گفت: اصولگرایان افتخار می‌کنند که زیرنظر فقها کار می‌کنند و اگر اختلاف سلیقه‌ای هم وجود دارد می‌توانیم آن را حل کنیم.

وی در بخش دیگری از سخنان خود با تاکید بر وحدت اصولگرایان بیان داشت: از این رو اینکه زیرنظر فقها کار کنیم این کار بسیار پسندیده‌ای است.

دبیرکل جبهه پایداری انقلاب اسلامی گفت: یکی از ویژگی‌های اصولگرایی، جهاد و تلاش خستگی‌ناپذیر و شایسته‌سالاری و به کارگیری افراد صالح است. اصولگرایان معتقدند باید افراد شایسته و متدین و اصلح مسوولیت‌ها را بر عهده بگیرند.

وی افزود: اصولگرایان همواره به دنبال صیانت از بیت‌المال هستند و جلوی هر فسادی می‌ایستند.

آقاتهرانی در پایان اظهار داشت: سیاست، اصولی دارد و خوشحالیم که بزرگانی همچون فقها در راس کار هستند و ما باید به صحبت‌های مقام معظم رهبری گوش کنیم و تفسیر شخصی ارایه ندهیم.

وی مبارزه با فتنه و انحراف، اعتقاد به کار فرهنگی و اولویت داشتن فرهنگ را از دیگر شاخص‌های اصولگرایی مورد توافق سه تشکل برشمرد.

همچنین در ادامه صادق محصولی، قائم مقام دبیرکل جبهه پایداری نیز در این اجلاس با اشاره به تعریف شاخصه‌های اصولگرایی اظهار داشت: اصولگرایی یعنی اینکه به اصول شریعت اسلام عمل شود و کسانی که به این اصل عمل کنند را اصولگرا می‌دانیم.

محصولی بیان داشت: هر کسی که ادعای اصولگرایی دارد باید در بیان و در عمل به اصول شریعت اسلام عمل کند، وحدت در میان این سه تشکل اصولگرا و در میان همه اصولگرایان نیز بر مبنای اصول و ارزش‌ها شکل می‌گیرد.

قائم مقام دبیر جبهه پایداری در ادامه تصریح کرد: وحدت مانند شمشیر می‌ماند وقتی در دست مومنین و نیروهای ارزشی و تشکل‌های اسلامی باشد نه‌تنها خوب بوده که لازم است و اصولگرایان زیرنظر آیات یزدی و موحدی کرمانی و مصباح‌یزدی به‌دنبال وحدت هستند.

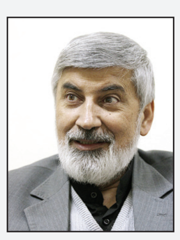
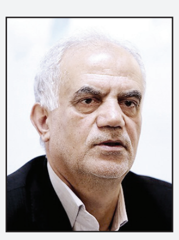

شورای هماهنگی تیر آخر اصولگرایان

اصولگرایان مدل‌های متفاوتی را برای رسیدن به ائتلاف حداکثری تا به امروز آزموده‌اند. هر کدام از ژنرال‌های این جریان سیاسی برای رفع شکاف‌های موجود بین گروه‌های سیاسی‌شان نسخه‌ای را پیش می‌برند اما اخباری که از درون اردوگاه این جناح سیاسی به گوش می‌رسد حاکی از آن است که راست‌نشینان سیاسی ایران تا به امروز نتوانسته‌اند به آنچه می‌خواسته‌اند، برسند. همین است که در آخرین اقدام محمدرضا باهنر، دبیرکل جبهه پیروان خط امام و رهبری با رایزنی‌هایی که انجام داد، تلاش کرد تا شبکه جدیدی را برای ائتلاف اصولگرایان تحت عنوان شورای هماهنگی اصولگرایان راه‌اندازی کند. شورایی که به نظر می‌رسد آخرین تیر کنشگران سیاسی این جریان برای یکی شدن و حضور واحد در انتخابات مجلس دهم خواهد بود. حالا دو هفته پس از اعلام تاسیس این شورا به نظر می‌رسد که مدیران این شورا تلاش دارند تا چهره‌های ارشد و بزرگان این جناح را وارد آن کنند. این همان خواسته‌ای است که سیدکمال‌الدین سجادی، سخنگوی جبهه پیروان خبرش را داده است. سجادی از احتمال بالای پیوستن شخصیت‌هایی چون لاریجانی و قالیباف به این شورا خبر داده و گفته است: جبهه پیروان قصد دارد برای ترغیب آقایان لاریجانی و قالیباف جهت پیوستن به شورای هماهنگی اصولگرایان، مذاکراتی را با آنها انجام دهد. سجادی، به شائبه موازی‌کاری شورای هماهنگی با شورای همگرایی پاسخ داده و گفته است: شورای همگرایی و متولیان آن، اگرچه برای انسجام و وحدت اصولگرایان تلاش زیادی کردند، اما چون قاطبه اصولگرایان و شخصیت‌های حقوقی این جریان در آن نقش‌آفرینی نداشتند، یک شورای ناقص محسوب می‌شد. حمیدرضا ترقی، عضو شورای مرکزی حزب موتلفه اسلامی هم در این رابطه گفته است: اکنون شورای همگرایی با محوریت حجت‌الاسلام والمسلمین تقوی فعالیت می‌کند که ربطی هم به انتخابات ندارد و مباحث نظری و گفتمانی اصولگرایان را دنبال کرده و در واقع دنبال ایجاد همگرایی فکری اصولگرایان است اما شورای هماهنگی اصولگرایان برای دوره انتخابات ایجاد شده است. شاید برای همین تقوی، رییس شورای همگرایی اصولگرایان در اجلاس سراسری دبیران استانی سه تشکل جبهه پایداری انقلاب اسلامی، جمعیت ایثارگران انقلاب اسلامی و حزب موتلفه اسلامی گفته است: باید از حق شخصی خود برای وحدت اصولگرایی بگذریم. به مصالح کلی و عمومی بیندیشیم. امروز شرایط کشور ایجاب می‌کند نیروهای متدین با هم وحدت کنند.