روسیه نقش مهمی در شکست من داشت

هیلاری کلینتون نامزد دموکرات انتخابات ریاست جمهوری امریکا اعلام کرد که اقدامات روسیه در زمینه هک، تاثیر فراوانی در شکست وی در انتخابات داشته است. کلینتون مسکو را به هک کردن اطلاعات و اقدام علیه خود متهم کرد. کلینتون با متهم کردن رییس جمهور روسیه به دست داشتن در اقدام در این مورد گفت: «من درست نمی‌دانم که این اقدام دقیقا چطور صورت گرفته است. این اقدامی است که پوتین از آن در روسیه و در خارج از این کشور برای اعمال تاثیرات فراوان استفاده می‌کند. من امیدوارم که کنگره در این زمینه اقدامی صورت دهد که به این ترتیب کرملین متوجه شود که به دلیل موفقیت در این زمینه توانسته آرام بماند.

گفت‌وگوی روز

محمدعلی مهتدی در گفت‌وگو با «اعتماد» مطرح کرد

روسیه، محور مقاومت و ایران مخاطبان اصلی پیام نظامی ترامپ

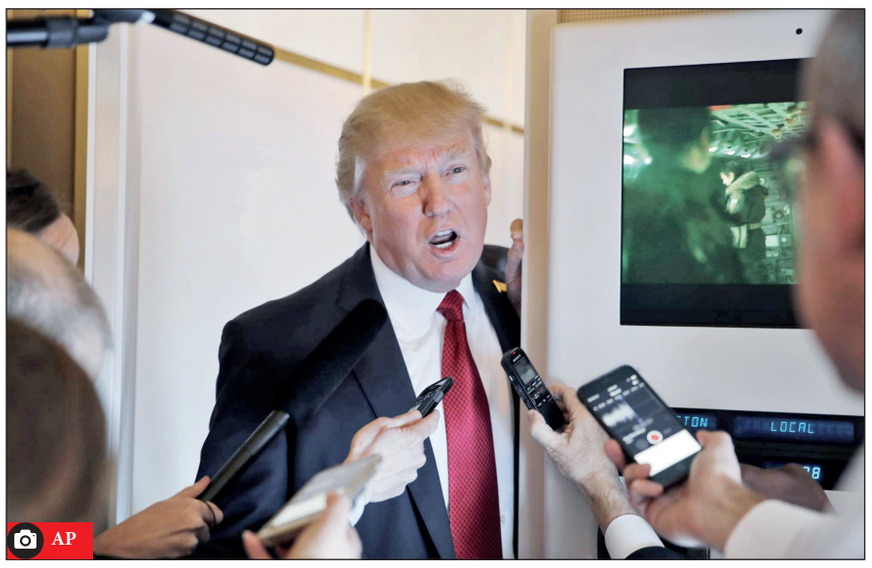

AP

میثم سلیمانی

عصر جدید با دونالد ترامپ در منطقه خاورمیانه با پرتاب ۵۹ موشک تام هاوک به فرودگاه شعیرات در حومه حمص سوریه شروع شد. در این خصوص با محمدعلی مهتدی کارشناس ارشد مسائل خاورمیانه گفت‌وگویی داشتیم.

در سپتامبر سال ۲۰۱۵ با حضور روسیه در سوریه فصل جدیدی در بحران داخلی این کشور گشوده شد، آیا می‌توانیم از حمله امریکا به سوریه نیز چنین برداشتی را شاهد باشیم؟

به طور حتم حمله امریکا به سوریه، فصل جدیدی را نه فقط در بحران سوریه بلکه در بحران‌های منطقه‌ای ایجاد می‌کند. امریکا طی سالیان اخیر به صورت غیر مستقیم در بحران سوریه و سایر بحران‌های منطقه فعالیت داشته است. اما ظاهرا اکنون سناریوی گسترده‌ای را نه فقط برای سوریه بلکه برای کل منطقه طراحی کرده، که مستلزم حضور و دخالت مستقیم امریکا در منطقه است. از همین رو این مساله اوضاع را پیچیده خواهد کرد و احتمالا در آینده شاهد تحولات ژرفی نه‌تنها در سوریه بلکه سراسر منطقه خواهیم بود.

آیا شما پیش‌بینی‌هایی از این سناریوها دارید؟

لازم است برای دریافت اجزای این سناریوها به تحولاتی که رخ داده و در حال رخ دادن است توجه کنیم. ابتدا باید به نشست سران عرب در اردن اشاره کرد که به نظر می‌رسد تصمیمات محرمانه‌ای در این نشست اتخاذ شده است. سپس می‌توان به سفر ملک عبدالله دوم به واشنگتن اشاره کرد که استقبال گرمی از ایشان صورت گرفت. دیگر اتفاقاتی که شاهد آن بودیم سفر خانم ترزا می‌نخست وزیر بریتانیا به اردن و عربستان بود. همچنین شاهد مانور مشترک دریایی رژیم صهیونیستی با امریکا در شرق مدیترانه بودیم که به گفته یکی از فرماندهان نظامی رژیم صهیونیستی، این مانور در راستای هماهنگی میان نیروی دریایی اسراییل و نیروی دریایی امریکا و همچنین نیروهای موازی است که این احتمال وجود دارد، کشورهای دیگر در آینده وارد این ماجراجویی‌های نظامی شوند. از طرفی دیگر در عراق نیز شاهد آن بودیم که حمله جنگنده‌های امریکایی به غرب موصل باعث کشته شدن صدها غیر نظامی عراقی شد و در نتیجه توقف عملیات آزادسازی موصل و سفر حیدرالعبادی به واشنگتن و فشار دولت امریکا بر روی دولت عراق در راستای منحل کردن حشدالشعبی بودیم. از سوی دیگر در یمن نیز شاهد آن هستیم که انبوهی از سلاح‌های جدید توسط امریکایی‌ها از طریق فرودگاه عدن به این کشور منتقل شده است و عربستان سعودی دو لشکر از مزدوران خود را برای حمله به تعز و بندر حدیده آماده کرده است. همه اینها نشان می‌دهد که برنامه گسترده‌ای از سوی امریکا، رژیم صهیونیستی، عربستان، اردن و ترکیه طرح‌ریزی شده است. اخیرا نیز شاهد یک نوع هماهنگی میان مصر و عربستان نیز بودیم. دیدار عبدالفتاح سیسی رییس جمهوری مصر با ملک سلمان در اردن و سپس دعوت از سیسی برای سفر به عربستان سعودی و فشار امریکا روی این دو کشور در راستای همکاری با یکدیگر آورده، منجر به کمک‌های اقتصادی گسترده عربستان به مصر شده است. همه اینها را که کنار یکدیگر بگذاریم، متوجه می‌شویم این سناریویی منطقه‌ای است که تنها سوریه شامل آن نمی‌شود. بلکه آنها برنامه‌ریزی کرده‌اند که به محور مقاومت که در راس آن جمهوری اسلامی قرار دارد، ضربه وارد کنند. آنها قصد دارند معادلاتی که تاکنون به سود محور مقاومت بوده را به سود خود تغییر دهند. مجموعه شرایط نشان می‌دهد که برنامه‌ریزی دقیقی صورت گرفته است. در حمله‌ای که بامداد روز شنبه صورت گرفت، ۵۹موشک تام هاوک به فرودگاه شعیرات در حمص شلیک کردند، موشک‌هایی که حدود هزار کیلومتر برد دارد و از دریای مدیترانه شلیک کردند و بسیار دقیق است. این پیامی است به روسیه و محور مقاومت که جمهوری اسلامی ایران در راس آن قرار دارد و نشان می‌دهد که ما شاهد فصل جدیدی در وقایع منطقه هستیم.

برای حمله شیمیایی ارتش سوریه به خان شیخون توجیه جدی وجود نداشت، اما وزارت دفاع روسیه اعلام کرد که این حمله به یک کارخانه تولید سلاح شیمیایی توسط شورشیان صورت گرفته است ولی با این وجود عامل اصلی آن هنوز مشخص نشده است. پس به نظر شما چه دلیلی برای این حمله هولناک وجود داشته است؟

پیش از این حمله دولت ترامپ موضعی را مبنی بر این مطرح کرد که مساله ماندن یا رفتن بشار اسد موضوع اصلی امریکا نیست و این موضوع به مردم سوریه مربوط می‌شود. همه تحلیلگران تصور کردند به دلیل پیشرفت‌های میدانی ارتش سوریه، امریکا مجبور شده تا موضع خود را تغییر دهد و بپذیرد که اگر قصدی برای مبارزه با تروریسم وجود دارد بدون دولت سوریه امکان پذیر نیست. اما با آنچه که در خان‌شیخون رخ داد مشخص شد که این موضع در راستای گمراه کردن محافل سیاسی بوده است. اما برای اینکه چنین حمله‌ای انجام دهند نیاز به یک بهانه سیاسی داشتند. این بهانه را خودشان ایجاد کردند. در خان شیخون مواد شیمیایی منفجر شد و به طور قطع می‌توان گفت که ارتش سوریه این کار را انجام نداد، زیرا اگر ارتش و جنگنده سوری این کار را انجام داده بود، این به مفهوم شلیک به خود است. بنابراین چنین چیزی امکان ندارد. روس‌ها هم اعلام کردند که حمله هوایی صورت گرفته اما هدف یک انبار اسلحه تکفیری‌ها بوده و در آنجا مواد شیمیایی وجود داشته که در آنجا منفجر شده است. ما واقعا جزییات زیادی در مورد این حادثه نداریم اما آنچه حایز اهمیت است، از این موضوع تنها امریکا و معارضان سوری استفاده کردند و بدون اینکه منتظر تحقیقات بین‌المللی شوند به نظر می‌رسید اتهاماتی را به صورت آماده داشتند و بلافاصله مطرح کردند که دولت سوریه بدون هیچ دلیلی مردم خود را مورد حمله شیمیایی قرار داده است. بلافاصله پس از آن دولت امریکا اعلام کرد که رییس جمهور تحت تاثیر تصاویر مردم در حمله شیمیایی خان شیخون قرار گرفته و ناگهان تصمیم به پاسخ گرفته و پایگاه هوایی ارتش سوریه در حمص را مورد هدف قرار داده است. این واضح است که آنها خودشان مساله خان‌شیخون را ایجاد کردند تا بهانه‌ای برای حمله نظامی به داخل سوریه و تغییر معادلات داشته باشند.

در حال حاضر موضوع اصلی آینده آقای اسد است. به گفته شما به تازگی ترامپ اعلام کرد که رفتن یا ماندن اسد مساله ما نیست، اما روز گذشته وزیر خارجه امریکا اعلام کرد که باید به دنبال آینده سیاسی بدون اسد باشیم، در چنین شرایطی آینده رییس جمهور سوریه چه خواهد شد؟

هدف از حمله به سوریه که از شش سال پیش آغاز شد، شخص بشار اسد نبود، بلکه موقعیت ژئوپولتیک سوریه و جایگاه این کشور در محور مقاومت است. به خصوص پس از پیروزی حزب‌الله لبنان در جنگ ۳۳ روزه، مشخص شد که این پیروزی بدون کمک سوریه امکان نداشت. بنابراین تصمیم گرفته شد که سوریه را هدف قرار دهند و از محور مقاومت خارج کنند. پیغام‌هایی هم برای بشار اسد ارسال شد که حاضرند هر کمکی به آن انجام دهند که از محور مقاومت خارج شود و به هم‌پیمانی با حزب‌الله و ایران پایان دهد. که البته اسد نپذیرفت. بنابراین اکنون مساله شخص مطرح نیست. بلکه مساله سیاست خارجی دولت سوریه است که آیا این کشور می‌خواهد در محور مقاومت باقی بماند یا خارج شود. در حال حاضر مساله متفاوت شده است. به نظر می‌رسد طرح‌هایی برای تجزیه سوریه در حال اجرا است. طبیعتا اهمیت اسد در این است که اگر بناست مردم سوریه رییس جمهور خود را انتخاب کنند، هفتاد درصد مردم به بشار اسد رای می‌دهند. به همین دلیل از میان برداشتن اسد بسیار مهم است. آنهایی که با ۵۹موشک تام هاوک فرودگاه شعیرات را مورد حمله قرار دادند چه بسا اگر این تجاوزها ادامه پیدا کند، کاخ بشار اسد و مراکز دولتی را به همین شکل مورد حمله قرار دهند. در اینجاست که محور مقاومت باید نسبت به تجاوزهای جدید پاسخگو باشد و آنگونه که آقای بروجردی، رییس کمیسیون امنیت ملی مجلس ایران سخن گفت ایران و محور مقاومت نمی‌توانند صرفا تماشاگر باشند.

ما اکنون شاهد یک همصدایی در خصوص این حمله در اروپا، اسراییل، اعراب و ترکیه به وجود آمد و از اقدام امریکا بسیار خوشحال شدند، این اتفاق نمی‌تواند برای روسیه و ایران خطرناک باشد؟

نکته اول اینکه اردن، عربستان و ترکیه در سناریوی امریکا حضور دارند و باید نقش ایفا کنند. بنابراین خوشحالی آنها چندان عجیب نیست. به خصوص اینکه عربستان سعودی از سال‌ها پیش و از دوره باراک اوباما تاکید داشت که ایالات متحده باید حمله نظامی به سوریه انجام دهد و حالا طبیعی است که از این موضوع ابراز خوشحالی کند. اما نباید فراموش کرد که بهای ۵۹ موشکی که به فرودگاه شعیرات پرتاب شده را سعودی‌ها خواهند پرداخت. امریکا در حال حاضر به عربستان سعودی به عنوان یک بانک نگاه می‌کند که باید هزینه تمامی جنگ‌ها و عملیات‌ها را بپردازد. اما در خصوص اروپایی‌ها نیز باید گفت، در سفری که ترزا می به اردن و عربستان داشت، شاهد آن بودیم که اصولا انگلیسی‌ها با امریکایی‌ها اتفاق نظر دارند و چه بسا در برنامه‌ریزی‌ها نیز شرکت دارد. اما سایر کشورهای اروپایی مواضعی را که اتخاذ کردند به دلیل فشارهای اسراییل بوده است. اما نکته بسیار مهمی که وجود دارد، اروپا نمی‌تواند این ماجراجویی جدید امریکا در منطقه را تحمل کند. زیرا هم‌پیمانی اروپایی‌ها با امریکا در پیمان ناتو و عدم اعتقاد دونالد ترامپ به این پیمان و سخنرانی‌های متعدد وی علیه آن منجر به دلسردی آنها شده است. از همین رو بحرانی که در خاورمیانه به وجود می‌آید و از آنجایی که امریکا فاصله زیادی از آن دارد، عوارض سوء این بحران جدید دامنگیر آنها خواهد شد و اکنون به‌شدت نگران ماجراجویی جدید دولت امریکا هستند. چه بسا اینکه آنها بخواهند غیر از پیمان آتلانتیک شمالی به فکر ایجاد یک ارتش مشترک اروپایی برای حمایت از امنیت این منطقه باشند. از طرفی بحث روسیه و چین نیز در این بین مطرح است. لازم به ذکر است این عملیات در آستانه دیدار رییس جمهور چین و دونالد ترامپ اتفاق افتاد. با این وجود چین و روسیه با یکدیگر هم‌راستا و مخالف این اقدام نظامی امریکا هستند. تصور من این است که این مساله ابعاد جهانی در پی خواهد داشت و روز به روز گسترده‌تر خواهد داشت.

این موضوع تا چه حد برای ایران می‌تواند خطرناک باشد؟

هدف از همه این اتفاقات در نهایت ایران است. چرا که ایران مساله استقلال، آزادی و مقاومت را مطرح کرده است و اگر ایران نبود شاید تاکنون امریکا و اسراییل طرح خاورمیانه جدید را به اجرا گذاشته بودند و با تجزیه منطقه امنیت آن را به اسراییل می‌سپردند. اما مقاومت جمهوری اسلامی موجب شده که امریکایی‌ها نتوانند این طرح را اجرا کنند. یادمان باشد که در جنگ ۳۳ روزه خانم رایس، وزیر خارجه وقت ایالات متحده امریکا در بیروت اعلام کرد آنچه در حال رخ دادن است، درد زایمان خاورمیانه جدید است که با پیروزی مقاومت این طرح خنثی شد. پس از آن امریکایی‌ها تصمیم گرفتند که بازوهای ایران را قطع کنند. قبل از این مسائل آنها طرح نظامی ایران را داشتند و مرتب آن را عنوان می‌کردند و قصد داشتند تا به تاسیسات هسته‌ای ایران در اراک، نطنز و بوشهر حمله کنند اما از واکنش همپیمانان ایران به‌شدت هراسان بودند. بنابراین تصمیم به قطع بازوهای منطقه‌ای ایران گرفتند تا مستقیما به خود ایران برسند. بنابراین هدف در اصل ایران است. ایران نیز به عنوان یک قدرت بزرگ منطقه‌ای امکانات نظامی خوبی را از هر نظر در اختیار دارد. اکنون ما در آستانه انتخابات ریاست‌جمهوری و شوراها هستیم و این تحولات مهم نیز در همین زمان رخ می‌دهد و اکنون بیش از هر زمان دیگری به یک وحدت ملی و برنامه‌ریزی دقیق سیاسی، امنیتی و اقتصادی برای چالش‌های پیش رو در منطقه نیازمندیم.

ما شاهد یکی از طولانی‌ترین آتش‌بس‌ها در حدود هفت سال بحران سوریه بودیم و مذاکراتی نیز برای آغاز روند صلح در سوریه کلید خورد، این نوع اتفاقات چه تاثیری بر آینده آتش‌بس و دست یافتن به یک راه‌حل سیاسی در این کشور خواهد گذاشت؟

ایران و روسیه روند حل مسالمت آمیز در سوریه را آغاز کردند تا نشان دهند خواهان حل واقعی بحران از طریق سیاسی هستند. دیگران نیز که در میدان و در زمینه نظامی شکست‌هایی را به خصوص پس از آزادسازی حلب متحمل شده بودند، در مذاکرات صلح آستانه و ژنو شرکت کردند. اما این مذاکرات به نتیجه نرسید چرا که همان زمانی که در مذاکرات صلح شرکت می‌کردند مشغول برنامه‌ریزی برای تغییر معادلات میدانی بودند. این است که روسیه و ایران تاکید می‌کنند که تنها راه‌حل بحران سوریه سیاسی است و باید از طریق مذاکره طرفین به توافق برسند و به مردم سوریه این امکان داده شود تا دولت آینده خود را انتخاب کنند و مهم‌ترین موضوع در حل بحران مبارزه با تروریسم است. تا زمانی که جریان‌های تکفیری و تروریستی در سوریه هستند پایان دادن به عملیات میدانی و حل بحران به صورت سیاسی امکان پذیر نیست. ضمن اینکه طرف مقابل یعنی غربی‌ها و اسراییل از تکفیری‌ها به عنوان اهرم فشار در مذاکرات صلح استفاده می‌کنند و حاضر نیستند با آنها مبارزه کنند و می‌خواهند با استفاده از برگه تروریست‌ها امتیازاتی را در زمینه سیاسی به دست آورند. همین مساله موجب پیچیدگی بحران شده و اینکه مذاکرات صلح به نتیجه‌ای نرسد.

به نظر شما حملات امریکا دامنه‌دار خواهد بود یا آن را اقدامی مقطعی می‌دانید؟

برخی تصور می‌کنند که این اقدام یک حمله منفرد است و پاسخی از سوی امریکا به دولت سوریه در راستای استفاده از سلاح شیمیایی بوده است. که البته عرض کردم این موضوع بهانه است و مشخص نیست که به طور دقیق در خان شیخون چه گذشته است. اما به نظر من این آغاز یک سناریوی جدید است. آنها مدتی منتظر خواهند شد تا واکنش روسیه و محور مقاومت را دریافت و ارزیابی کنند و در پرتو ارزیابی که از واکنش‌ها صورت می‌دهند عملیات بعدی را برنامه‌ریزی می‌کنند. تصور من این نیست که اقدام امریکا به این تک حمله منتهی شود بلکه آن را آغاز یک فرآیند می‌دانم و آنها منتظر واکنش ایران و روسیه هستند تا بقیه عملیات را در عراق و یمن نیز به اجرا در بیاورند.

روسیه اکنون تمامی همکاری‌های خود با امریکا در سوریه را به حالت تعلیق درآورده است. تا چه حد امکان درگیری میان امریکا و روسیه وجود دارد؟

هم امریکا و هم روسیه از درگیری مستقیم پرهیز می‌کردند. حتی امریکایی‌ها در این عملیات به جای هواپیما از موشک‌های تام هاواک استفاده کردند. برای اینکه نیروهای هوایی امریکا در فراز سوریه با نیروی هوایی سوریه مواجه نشود. اما آنها ادعا می‌کنند که به روس‌ها خبر داده‌اند. هدف آنها این است که موقعیت روسیه را به وسیله چنین اقدامی تضعیف کنند و نشان دهند که آنها به روسیه خبر داده‌اند و از آنها برای جلوگیری از این حمله کاری ساخته نبوده است. ما نمی‌دانیم که آنها واقعا به روسیه خبر داده‌اند یا خیر. شاید دقایقی قبل از حمله خبر دادند تا افسران روسیه محل را ترک کنند. اما در هر حال روسیه نمی‌تواند با این مساله موافقت کند چرا که تمام سرمایه‌گذاری روسیه در سوریه طی دو سال اخیر با این موافقت از بین می‌رود. از همین رو فرض سازش احتمالی میان امریکا و روسیه باطل است. زیرا چنین ریسکی را روس‌ها نمی‌توانند انجام دهند. اگر تاکنون ارتباطی میان روسیه و امریکا در راستای عدم برخورد با یکدیگر وجود داشته به گفته آقای لاوروف متوقف می‌شود و از این پس به طور قطع روس‌ها به فکر پاسخگویی خواهند بود. اما این پاسخگویی چگونه است نتیجه مشورت‌ها یی خواهد بود که باید دید چگونه رقم می‌خورد.

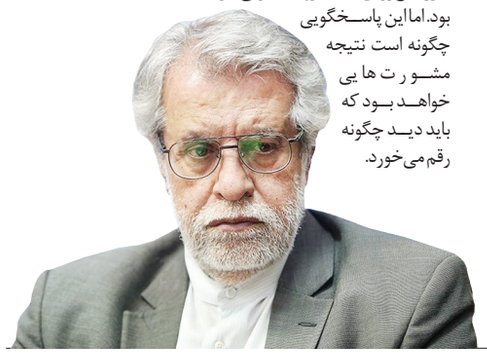

آغاز فصلی جدید در منطقه

حمله امریکا به سوریه، فصل جدیدی را نه فقط در بحران سوریه بلکه در بحران‌های منطقه‌ای ایجاد می‌کند. امریکا طی سالیان اخیر به صورت غیر مستقیم در بحران سوریه و سایر بحران‌های منطقه فعالیت داشته است. اما ظاهرا اکنون سناریوی گسترده‌ای را نه فقط برای سوریه بلکه برای کل منطقه طراحی کرده، که مستلزم حضور و دخالت مستقیم امریکا در منطقه است.

گزارش روز

یسرا بخاخ

واکنش رسانه‌های عرب به یورش جنگنده‌های امریکایی به شعیرات

هدف ترامپ از حمله به سوریه «سیاسی» است

حمله بامداد جمعه امریکا به مواضع نظامی ارتش سوریه گرچه برخی مخالفان اسد را خوشحال کرده اما به نظر نمی‌رسد تغییری اساسی در ساختار تعامل واشنگتن در بحران سوریه ایجاد کند. در همین راستا روزنامه العرب چاپ لندن در گزارشی اعتراف کرده واکنش امریکا به ماجرای حمله شیمیایی خان شیخون در جنوب ادلب و تغییر لحن «دونالد ترامپ» رییس جمهور امریکا نسبت به اسد قرار نیست تغییری بنیادین در سیاست این کشور در قبال سوریه ایجاد کند. این روزنامه به نقل از منابع آگاه عربی گزارش داد حمله نظامی امریکا به مواضع ارتش سوریه بیشتر از اینکه پاسخی به حمله خان شیخون باشد به نظر می‌رسد کشمکشی میان روسیه و امریکا برای تثبیت مواضع دو کشور در پرونده سوریه است. به گفته این منابع ترامپ می‌خواهد روسیه به نقش امریکا در پرونده سوریه به ویژه در زمینه تعیین مناطق امن برای مبارزه با داعش، اعتراف کند و در نتیجه امریکا و روسیه به صورت مساوی نقشی در حل و فصل بحران سوریه داشته باشند. بر اساس این گزارش امریکایی‌ها گمان می‌کنند که «ولادیمیر پوتین» رییس جمهور روسیه به تنهایی کلید حل بحران سوریه را در دست گرفته است و روند پرونده سوریه را بر اساس منافع خود و طرف‌های منطقه‌ای هم‌پیمان با مسکو تغییر می‌دهد؛ به همین دلیل ترامپ دنبال این است که نقشی اساسی به عنوان یک شریک در بازی سوریه داشته باشد و به این ترتیب ضمن اطمینان خاطر دادن به اسراییل، با نفوذ ایران و حزب‌الله در سوریه مقابله کرده و شریک دیگر خود یعنی عربستان را راضی نگاه می‌دارد. با این وجود العرب معتقد است شاید ترامپ مجبور شود با سیل انتقادهایی که در روزهای اخیر متوجه روسیه و اسد شده همسو شود اما در نهایت دنبال نزدیک شدن به مسکو و شراکت در آنچه «مبارزه با تروریسم می‌خواند» است. این روزنامه در واکنش به وقوع حمله شیمیایی در سوریه در برهه زمانی فعلی و نتایجی که این اقدام می‌تواند بر روند حل بحران سوریه داشته باشد، اعلام کرد که این حمله در شرایطی رخ داده که برای نخستین بار دولت جدید امریکا مواضع نرم‌تری نسبت به آینده بشار اسد داشته است. در هفته‌ای که امریکا اعلام کرد قصد دارد مبارزه با تروریسم را در سوریه در اولویت خود قرار دهد و دیگر به لزوم برکناری اسد از قدرت به عنوان گزینه اصلی حل بحران سوریه نگاه نمی‌کند، حمله‌ای شیمیایی تمام این معادلات را برهم می‌زند. العرب به نقل از منابع لبنانی نزدیک به رییس جمهور سوریه اعلام کرده که بدون توجه به اینکه عامل حمله شیمیایی به خان شیخون چه گروه یا کسانی بوده‌اند باید توجه کرد که این اقدام یک واکنش عجولانه به اظهارات اخیر واشنگتن در خصوص آینده بشار اسد بوده است. کاملا مشخص است که تغییر مواضع امریکا نسبت به آینده اسد می‌تواند تا حد زیادی تعیین سرنوشت او را به بعد از مبارزه با داعش و تروریسم در سوریه موکول کند و این مساله‌ای است که معارضان سوری و هم‌پیمانان‌شان در عربستان و ترکیه با آن کاملا مخالفند. این روزنامه اعتراف کرده که در شرایطی که بشار اسد بخش‌های زیادی از خاک کشورش را در نبردهای نظامی پس گرفته است چه نیازی به حمله شیمیایی به مردم کشور خود دارد در حالی که طرف‌های بین‌المللی به صورت محسوس مواضع خود را نسبت به او تغییر داده‌اند. در همین راستا پایگاه تحلیلی خبری پانوراما الشرق الاوسط نوشته با توجه به اینکه ترکیه معارضان مسلح مستقر در ادلب را تحت کنترل خود دارد بدون شک این کشور در ماجرای حمله شیمیایی خان شیخون دست داشته است. این پایگاه معتقد است که واکنش اردوغان بعد از حمله خان شیخون و استقبال از هرگونه دخالت نظامی امریکا در سوریه برهان دیگری بر دست داشتن این کشور در سناریوی حمله شیمیایی سوریه و تلاش برای برهم زدن قواعد بازی در بحران این کشور است. این پایگاه همچنین درباره قصد دونالد ترامپ از حمله به مواضع ارتش سوریه نوشته که وضعیت رییس جمهور امریکا در داخل این کشور بسیار بحرانی است و آینده سیاسی او تا حد زیادی با چالش مواجه شده است و او برای اینکه تا حدی به وعده انتخاباتی خود که بار دیگر امریکای بزرگ را می‌سازیم نزدیک شود نیاز دارد تا درباره سوریه دست به اقدامی بزند که پیش از او باراک اوباما جرات انجام آن را نداشته است. ترامپ ضمن انتقاد از دولت اوباما که پیش‌تر در قبال حملات شیمیایی صورت گرفته در سوریه واکنش درخوری نداشته است با اقدام نظامی علیه سوریه تلاش می‌کند جایگاه بهتری میان شرکایش داشته باشد و شاید بخشی از محبوبیتش را در میان طرفدارانش بازسازی کند. پانوراما الشرق الاوسط گزارش داد با توجه به مخالفت کنگره و مردم امریکا با هرگونه ماجراجویی نظامی خارجی که قطعا هزینه‌های مادی و انسانی برای امریکا در پی خواهد داشت ترامپ از اقدام جورج دبلیو بوش، رییس جمهور اسبق امریکا برای حمله نظامی گسترده به عراق پیروی نخواهد کرد. بر اساس این گزارش هرگونه اقدام نظامی گسترده در سوریه از سوی امریکا این کشور را در جایگاه رویارویی با روسیه، ایران و حزب‌الله قرار خواهد داد که در نهایت این رویارویی می‌تواند اسراییل و شرکای منطقه‌ای امریکا را به خطر بیندازد. به همین دلیل به نظر می‌رسد ترامپ به هدف قرار دادن برخی مواضع ارتش سوریه یا پایگاه‌های هوایی این کشور اکتفا کند تا ضمن هشدار دادن به بشار اسد پاسخی هم به حمله شیمیایی خان شیخون داده باشد و اعتباری برای خود دست و پا کند. با این وجود گمانه‌های دیگری نیز وجود دارد که تلاش ترامپ برای تشدید تنش در سوریه ایجاد منطقه امن در این کشور است که در دیدارهای اخیرش با مسوولان کشورهای عربی درباره آن گفت‌وگو کرده اما در زمینه کم کردن نقش روسیه در سوریه که از دولت قانونی سوریه حمایت می‌کند و با تروریسم در این کشور مبارزه می‌کند بازمانده است. روزنامه الاهرام مصر اما در واکنش به تحولات پرونده سوریه در چند روز گذشته اعلام کرد که حمله شیمیایی در سوریه به جای اینکه به میدانی برای اتهام‌زنی‌های متقابل میان معارضان و دولت سوریه بدل شود باید زمینه‌ساز حل فوری بحران این کشور و نجات آنچه از ملت سوریه بازمانده باشد.

سرخط خبرها

- کشته شدن ۲۰۰ داعشی در عملیات پیشدستانه ارتش عراق در صلاح‌الدین
- ژاپن تحریم‌های یکجانبه علیه کره شمالی را تمدید می‌کند
- ناوهای امریکا در مدیترانه به حالت آماده‌باش درآمدند
- تبادل پیام‌های کتبی میان ایران و شورای همکاری خلیج فارس
- ترامپ دعوت چینی‌ها را پذیرفت
- تومار مردم کره جنوبی علیه استقرار سامانه «تاد» امریکا
- ترکیه خلبان سوری را بازداشت کرد
- نتانیاهو در پی ایجاد مناطق امن در مرز با سوریه و اردن است
- ۷۰ درصد از مردم فرانسه اولاند را رییس جمهوری بد می‌دانند

اخبار

دست کم ۳ نفر کشته شدند

حمله با کامیون دزدی به عابران سوئدی در استکهلم

رسانه‌های محلی سوئد روز جمعه از برخورد کامیونی با جمعیت عابران پیاده در مرکز شهر استکهلم پایتخت این کشور خبر دادند. به گزارش خبرگزاری فارس، گفته می‌شود که این حمله در یکی از خیابان‌های پر تردد و محل خرید در استکهلم روی داده است. «استفان لوون» نخست‌وزیر سوئد، ساعتی بعد از وقوع این حمله اعلام کرد تمامی نشانه‌ها حاکی از آن است که این حادثه تروریستی بوده و پلیس این کشور نیز اعلام کرده این حمله با استفاده از کامیونی صورت گرفته که پیش‌تر ربوده شده است. بنابر اعلام پلیس سوئد این حادثه روز جمعه حدود ساعت ۱۴ و ۳۵ دقیقه به وقت محلی این کشور رخ داده و رادیو سوئد از کشته‌شدن دست کم ۳ نفر و زخمی شدن تعدادی از شهروندان این کشور در پی این حادثه خبر داده است. در پی این حادثه پلیس استکهلم ضمن اینکه از مردم خواست تا به مرکز شهر تردد نکنند، اعلام کرده که گزارش‌هایی مبنی بر تیراندازی در دیگر نقاط شهر استکهلم منتشر شده است. بر اساس این خبر نخست‌وزیر سوئد از دستگیری یک مظنون در ارتباط با حمله کامیون به عابران پیاده در استکهلم خبر داد و پارلمان سوئد به حالت تعطیل درآمده است. سخنگوی پلیس سوئد به شبکه خبری سی‌ان‌ان گفته است که نیروهای پلیس در محل حادثه مستقر شده‌اند و تلاش می‌کنند تا هویت عامل یا عاملان این حمله را روشن کنند. در پی این حادثه ساختمان‌های دولتی و تمام ایستگاه‌های مترو در این شهر مسدود شده است.

درگیری میان نیروهای امنیتی و معترضان در ونزوئلا

معترضان در ونزوئلا و نیروهای امنیتی در تظاهرات ضد مادورو با یکدیگر درگیر شدند. به گزارش ایسنا، به نقل از خبرگزاری رویترز، معترضان در اعتراض به تصمیم دادگاه عالی این کشور علیه پارلمان که توسط اپوزیسیون اداره می‌شود، به خیابان‌ها آمدند. هزاران نفر از مردم ونزوئلا یکی از خیابان‌های اصلی کاراکاس مرکز این کشور را مسدود کرده و شعار «مادورو باید اخراج شود» و «نه به دیکتاتوری» سر دادند. در حین برگزاری این تظاهرات اعتراض‌آمیز، نیروهای امنیتی برای متفرق کردن معترضان وارد عمل شدند که درگیری‌هایی میان آنها و جوان‌های معترضی که صورت خود را پوشانده بودند، در گرفت. معترضان سنگ و بمب‌هایی دست‌ساز به سوی نیروهای امنیتی پرتاب می‌کردند، در عین حال نیروهای امنیتی نیز با استفاده از گاز اشک‌آور به دنبال متفرق کردن جمعیت معترض بودند. همچنین اپوزیسیون خواستار برگزاری تظاهرات سراسری دیگری در روز شنبه علیه دولت مادورو شده است. نیکولاس مادورو، رییس جمهور ونزوئلا پس از برگزاری این تظاهرات اعتراض‌آمیز در یک سخنرانی تلویزیونی اعلام کرد که ۳۰ نفر در جریان این تظاهرات بازداشت شده‌اند. همچنین سه نفر از قانونگذاران اپوزیسیون اواخر روز پنجشنبه در پیامی در توییتر اعلام کردند که یک مرد جوان در جریان تظاهرات در حومه کاراکاس توسط نیروهای امنیت بازداشت شد. دادگاه عالی ونزوئلا اخیرا از پارلمان تحت کنترل مخالفان سلب اختیار کرده بود که با بالاگرفتن اعتراضات این سلب اختیار را پس گرفت.

آغاز کمپین «نه» به همه‌پرسی قانون اساسی جدید ترکیه

نزدیک به ۵۵۰ نفر از نمایندگان پیشین پارلمان ترکیه که در ۱۶ حزب مختلف سیاسی این کشور از جمله حزب عدالت و توسعه، حزب مردم جمهوری‌خواه و جنبش ملی‌گرا فعالیت داشتند کمپین «نه» به قانون اساسی جدید را در آستانه رفراندوم ۱۶ آوریل آغاز کردند. به گزارش ایسنا، به نقل از روزنامه حریت، این کمپین جدید توسط چهار نفر از روسای پیشین پارلمان ترکیه از جمله حسام‌الدین جین دوروک اداره می‌شود. جین دوروک به عنوان مسن‌ترین عضو این کمپین اعلام کرد: این کمپین با هدف حمایت از پارلمان انجام می‌گیرد. این گروه جدیدالتاسیس با عنوان «۵۵۰ نماینده» نخستین پیام خود را در شبکه اجتماعی منتشر کردند. به نوشته این پیام پارلمان بزرگ‌ترین قدرت دموکرات در سیستم حکومت است. اگر رای «آری» در رفراندوم پیش‌رو به پیروزی برسد در این صورت کشور ما وارد درگیری برای زنده ماندن می‌شود. برای نخستین بار در تاریخ جمهوریت ترکیه ما این گروه را با حضور بسیاری از نمایندگان پیشین به مردم ترکیه معرفی می‌کنیم. همچنین عبداللطیف شنر، معاون پیشین نخست وزیر ترکیه و عضو سابق حزب عدالت و توسعه اعلام کرد: در چند سال اخیر اقتصاد ترکیه دچار چالش شده است زیرا در این چند سال تمام قدرت در دستان یک فرد در حال تجمیع است و اگر رای مثبت در رفراندوم ۱۶ آوریل اکثریت باشد در این صورت این اختیارات به طور کامل به یک فرد داده می‌شود و ترکیه در جهان تنها می‌شود و اقتصادش فروپاشیده و بحران در این کشور تعمیق می‌شود. قرار است رفراندوم قانون اساسی جدید ترکیه با حمایت اردوغان که در آن سیستم از حالت پارلمانی خارج شده و رییس جمهور قدرت اصلی اجرایی کشور باشد، ۱۶ آوریل به همه‌پرسی گذاشته شود.

سوژه روز

چراغ سبز کرملین به تل‌آویو

روسیه قدس شرقی را به عنوان پایتخت دولت آینده فلسطین به رسمیت می‌شناسد

وزارت خارجه روسیه روز پنجشنبه با صدور بیانیه‌ای اعلام کرد در راستای حمایت از راهکار دو دولتی برای حل پرونده فلسطین، قدس شرقی را به عنوان پایتخت دولت آینده فلسطین و قدس غربی را به عنوان پایتخت دولت آینده اسراییل به رسمیت می‌شناسد. خبرگزاری اسپوتنیک روسیه گزارش داد که وزارت خارجه این کشور اعلام کرده مسکو به تصمیم‌های گرفته شده در سازمان ملل برای تحقق سازش میان فلسطین و اسراییل متعهد است و بر همین اساس قدس غربی را به عنوان پایتخت اسراییل و قدس شرقی را به عنوان پایتخت دولت فلسطین به رسمیت می‌شناسد. مسکو همچنین نسبت به متوقف شدن روند گفت‌وگوهای سازش میان فلسطین و اسراییل ابراز نگرانی کرده و افزوده: در حدود سه سال گذشته فلسطینی‌ها و اسراییلی‌ها باهم مذاکراتی نداشته‌اند که این مساله می‌تواند به روابط دوطرف آسیب وارد کند و فاصله ایجاد شده در نتیجه توقف گفت‌وگوهای سازش، به سخت شدن روند اجرایی راهکارهای بین‌المللی برای اعتراف به راهکار دو دولت منجر می‌شود. در واکنش به این خبر رسانه‌های اسراییلی این بیانیه را اعتراف رسمی روسیه در خصوص به رسمیت شناختن قدس غربی به عنوان پایتخت فعلی اسراییل دانسته و اعلام کرده‌اند که هیچ کشوری تاکنون هیچ بخشی از قدس را به عنوان پایتخت اسراییل به رسمیت نشناخته است. این در حالی است که مسوولان رژیم صهیونیستی هنوز واکنشی به این بیانیه نداشته و سخنگوی وزارت خارجه اسراییل اعلام کرده که در حال بررسی این مساله است. خبرگزاری آناتولی ترکیه نیز گزارش داد که پیش‌تر وعده «دونالد ترامپ» رییس جمهور امریکا برای منتقل کردن سفارت امریکا از تل‌آویو به قدس و حمایت تلویحی از تلاش‌های اسراییل برای یهودی‌سازی قدس، خشم فلسطینیان را برانگیخته بود. سازمان ملل و نهادهای اسلامی و ع